सतलज-यमुना लिंक (SYL) नहर पर विवाद

प्रिलिम्स के लिये:

सिंधु जल संधि, रावी और ब्यास, अनुच्छेद 143, सतलज नदी, यमुना नदी।

मेन्स के लिये:

सतलज यमुना लिंक नहर, अंतर्राज्यीय नदी जल से संबंधित मुद्दों पर विवाद।

चर्चा में क्यों?

हाल ही में हरियाणा विधानसभा द्वारा सतलज-यमुना लिंक (Sutlej Yamuna Link- SYL) नहर को पूरा करने की मांग को लेकर एक प्रस्ताव पारित किया गया है।

- इसके पूरा हो जाने के बाद यह नहर हरियाणा और पंजाब के बीच रावी और ब्यास नदियों के पानी को साझा करने में सक्षम होगी।
- प्रस्तावित सतलज-यमुना लिंक नहर 214 किलोमीटर लंबी नहर है जो सतलज और यमुना नदियों को जोड़ती है।
- जल संसाधन राज्य सूची के अंतर्गत आते हैं, जबकि संसद को संघ सूची के तहत अंतर्राज्यीय नदियों के संबंध में कानून बनाने की शक्ति प्राप्त है।

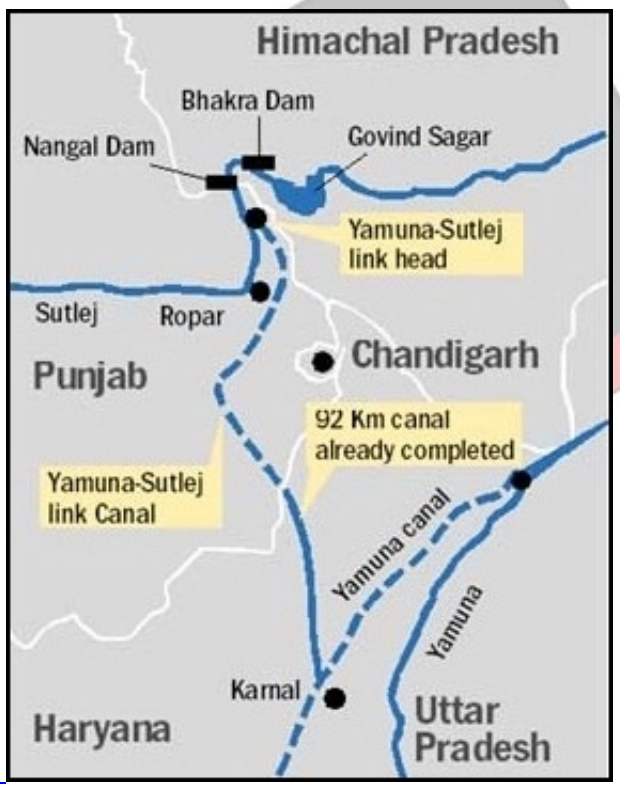

//

प्रमुख बिंदु

पृष्ठभूमि:

- **वर्ष 1960:** विवाद की उत्पत्ति भारत और पाकिस्तान के बीच हुए सिंधु जल संधि में देखी जा सकती है, जिसमें रावी, ब्यास और सतलज के पूर्व में 'मुक्त और अप्रतिबंधित उपयोग' (Free And Unrestricted Use) की अनुमति दी गई थी।
- **वर्ष 1966:** पुराने (अविभाजित) पंजाब से नव्रिमित हरियाणा को नदी के पानी का हिस्सा देने की समस्या उभरकर सामने आई।
  - सतलज और उसकी सहायक ब्यास नदी के जल का हिस्सा हरियाणा को देने के लिये सतलज को यमुना से जोड़ने वाली एक नहर (एसवाईएल नहर) की योजना बनाई गई थी।
  - पंजाब ने यह कहते हुए हरियाणा के साथ पानी साझा करने से इनकार कर दिया कि यह रिपेरियन सिद्धांत (Riparian Principle) के खिलाफ है जिसके अनुसार, नदी के पानी पर केवल उस राज्य और देश या राज्यों और देशों का अधिकार होता है जहाँ से नदी बहती है।
- **वर्ष 1981:** दोनों राज्य पानी के पुन: आवंटन हेतु परस्पर सहमत हुए।
- **वर्ष 1982:** पंजाब के कपूरी गाँव में 214 किलोमीटर लंबी सतलज-यमुना लिंक नहर (SYL) का निर्माण शुरू किया गया।
  - राज्य में आतंकवाद का माहौल बनाने और राष्ट्रीय सुरक्षा का मुद्दा बनाने के विरोध में आंदोलन, विरोध प्रदर्शन हुए तथा हत्याएँ की गईं।
- **वर्ष 1885:**
  - प्रधानमंत्री राजीव गांधी और तत्कालीन अकाली दल के प्रमुख संत ने पानी का आकलन करने हेतु एक नए न्यायाधिकरण के लिये सहमति व्यक्त की।
  - पानी की उपलब्धता और बँटवारे के पुनर्मूल्यांकन हेतु सर्वोच्च न्यायालय के न्यायाधीश वी बालकृष्ण एराडी (V Balakrishna Eradi) की अध्यक्षता में ट्रिब्यूनल की स्थापना की गई थी।
  - वर्ष 1987 में ट्रिब्यूनल ने पंजाब और हरियाणा को आवंटित पानी में क्रमशः 5 एमएएफ और 3.83 एमएएफ तक की वृद्धि की सिफारिश की।
- **वर्ष 1996:** हरियाणा ने SYL का काम पूरा करने के लिये पंजाब को निर्देश देने हेतु सर्वोच्च न्यायालय का रुख किया।
- **वर्ष 2002 और वर्ष 2004:** सर्वोच्च न्यायालय ने पंजाब को अपने क्षेत्र में SYL के काम को पूरा करने का निर्देश दिया।
- **वर्ष 2004:** पंजाब विधानसभा ने **पंजाब टर्मिनेशन ऑफ एग्रीमेंट्स अधिनियम** पारित किया, इसके माध्यम से जल-साझाकरण समझौतों को समाप्त कर दिया गया और इस तरह पंजाब में SYL का निर्माण अधर में रह गया।
- **वर्ष 2016:** सर्वोच्च न्यायालय ने 2004 के अधिनियम की वैधता पर निर्णय लेने के लिये राष्ट्रपति के संदर्भ (**अनुच्छेद 143**) पर सुनवाई शुरू की और यह माना कि **पंजाब नदियों के जल को साझा करने के अपने वादे से पीछे** हट गया है। इस प्रकार **अधिनियम को संवैधानिक रूप से अमान्य घोषित** कर दिया गया था।
- **वर्ष 2020:**
  - **सर्वोच्च न्यायालय ने दोनों राज्यों के मुख्यमंत्रियों को SYL नहर के मुद्दे पर उच्चतम राजनीतिक स्तर पर केंद्र सरकार की मध्यस्थता के माध्यम से बातचीत करने** और मामले को निपटाने का निर्देश दिया।
  - पंजाब ने जल की उपलब्धता के नए समयबद्ध आकलन हेतु एक न्यायाधिकरण की मांग की है।
    - पंजाब का मानना है कि आज तक राज्य में नदी जल का कोई अधिनिर्णय या वैज्ञानिक मूल्यांकन नहीं हुआ है।
    - **रावी-ब्यास जल की उपलब्धता भी 1981 के अनुमानित 17.17 MAF (मिलियन एकड़ फुट) से घटकर 2013 में 13.38 MAF** हो गई है। एक नया न्यायाधिकरण इन सभी की जाँच सुनिश्चित करेगा।

पंजाब और हरियाणा राज्यों के तर्क:

- **पंजाब:**
  - वर्ष 2029 के बाद पंजाब के कई क्षेत्रों में जल समाप्त हो सकता है और सिंचाई के लिये राज्य पहले ही अपने भूजल का अत्यधिक दोहन कर चुका है क्योंकि गेहूँ और धान की खेती करके यह केंद्र सरकार को हर साल लगभग 70,000 करोड़ रुपए मूल्य का अन्न भंडार उपलब्ध कराता है।
    - राज्य के लगभग 79% क्षेत्र में पानी का अत्यधिक दोहन है और ऐसे में सरकार का कहना है कि किसी अन्य राज्य के साथ पानी साझा करना असंभव है।
- **हरियाणा:**
  - हरियाणा का तर्क है कि राज्य में सिंचाई के लिये जल उपलब्ध कराना कठिन है और हरियाणा के दक्षिणी हिस्सों में पीने के पानी की समस्या है जहाँ भूजल 1,700 फीट तक कम हो गया है।
  - हरियाणा केंद्रीय खाद्य पूल (Central Food Pool) में अपने योगदान का हवाला देता रहा है और तर्क दे रहा है कि एक न्यायाधिकरण द्वारा किये गए मूल्यांकन के अनुसार उसे पानी में उसके उचित हिस्से से वंचित किया जा रहा है।

सतलज और यमुना नदी की मुख्य विशेषताएँ:

- **सतलज:**
  - सतलज नदी का प्राचीन नाम जराद्रोस (प्राचीन यूनानी) शुतुद्री या शतद्रु (संस्कृत) है।
  - यह सिंधु नदी की पाँच सहायक नदियों में सबसे लंबी है, जो पंजाब (जिसका अर्थ है "पाँच नदियाँ") को अपना नाम देती है।
    - झेलम, चिनाब, रावी, ब्यास और सतलज, सिंधु की मुख्य सहायक नदियाँ हैं।
  - इसका उद्गम दक्षिण-पश्चिमी तिब्बत की 'लंगा झील' में हिमालय के उत्तरी ढलान पर होता है।
    - सर्वप्रथम यह हिमाचल प्रदेश में प्रवेश करती है और फिर हिमालय की घाटियों के माध्यम से उत्तर-पश्चिम की ओर तथा बाद में पश्चिम-दक्षिण-पश्चिम की ओर बहते हुए, यह नंगल के पास पंजाब के मैदान के माध्यम से प्रवाहित होती है।
    - एक विस्तृत चैनल के माध्यम से दक्षिण-पश्चिम की ओर बढ़ते हुए यह ब्यास नदी में मिलती है और पाकिस्तान में प्रवेश करने से पहले भारत-पाकिस्तान सीमा पर 65 मील तक प्रवाहित होती है, इस प्रकार अंततः बहावलपुर के पश्चिम में चिनाब नदी में शामिल होने के साथ 220 मील की दूरी तय करती है।
      - सतलज नदी पाकिस्तान में प्रवेश करने से पहले फिरोज़पुर ज़िले के हरिके में ब्यास नदी में मिलती है।

- संयुक्त नदयिाँ तब पंजनाद बनाती हैं, जो पाँच नदयिों और सधिु के बीच की कड़ी है।

◦ **लुहरी चरण-I जल वदि्युत परयिोजना** हमिाचल प्रदेश के शमिला और कुल्लू ज़लिों में सतलज नदी पर स्थति है।

- **यमुना:**
  - **उद्गम:** यह गंगा नदी की एक प्रमुख सहायक नदी है जो उत्तराखंड के उत्तरकाशी ज़लि में समुद्र तल से लगभग 6387 मीटर की ऊँचाई पर नम्नि हमिालय की मसूरी रेंज से बंदरपूँछ चोटयिों (Bandarpoonch Peaks) के पास यमुनोत्री ग्लेशयिर से नकिलती है।
  - **बेसनि:** यह उत्तराखंड, हमिाचल प्रदेश, हरयिाणा और दलि्ली होकर बहने के बाद प्रयागराज, उत्तर प्रदेश में संगम (जहाँ **कुंभ मेला** आयोजति कयिा जाता है) में गंगा नदी से मलिती है।
  - **लंबाई:** 1376 कमिी.
  - **महत्त्वपूर्ण बाँध:** लखवाड़-व्यासी बाँध (उत्तराखंड), ताज़ेवाला बैराज बाँध (हरयिाणा) आदि।
  - **महत्त्वपूर्ण सहायक नदयिाँ:** चंबल, सधि, **बेतवा और केन**।

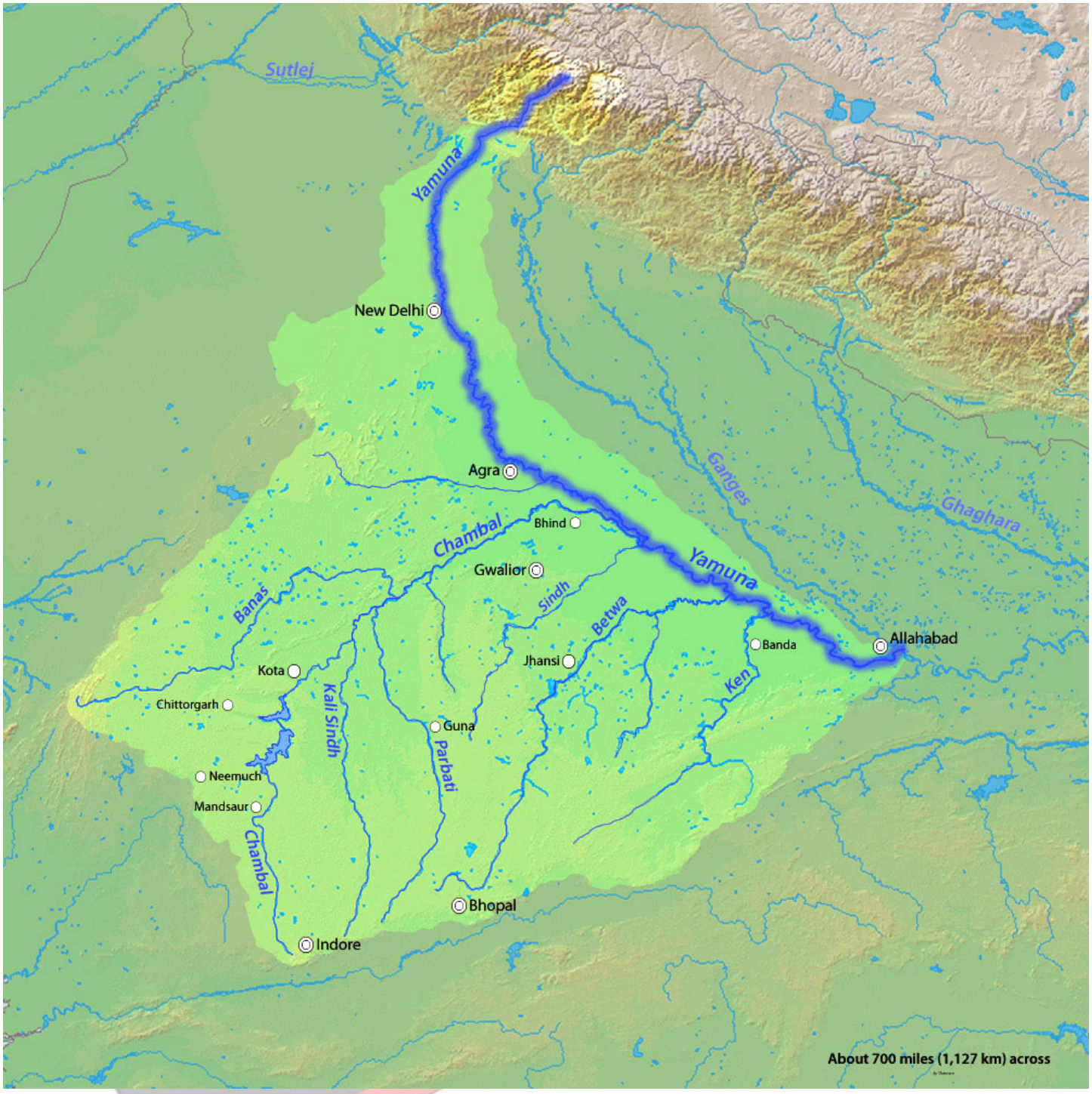

Sutlej
Yamuna
New Delhi
Agra
Ganges
Ghaghara
Bhind
Chambal
Gwalior
Yamuna
Banas
Sindh
Betwa
Allahabad
Banda
Jhansi
Kota
Ken
Chittorgarh
Kali Sindh
Guna
Parbati
Neemuch
Mandsaur
Chambal
Bhopal
Indore
About 700 miles (1,127 km) across

आगे की राह

- न्यायाधिकरण के निर्णय पर सर्वोच्च न्यायालय के अपीलीय क्षेत्राधिकार के साथ एक स्थायी न्यायाधिकरण स्थापित करके जल विवादों को हल या संतुलित किया जा सकता है।
- किसी भी संवैधानिक सरकार का तात्कालिक लक्ष्य **अनुच्छेद-262** में संशोधन (अंतर-राज्यीय नदियों या नदी घाटियों के जल से संबंधित विवादों का न्यायनिर्णयन) और अंतर-राज्यीय जल विवाद अधिनियम में संशोधन एवं समान रूप से इसका कार्यान्वयन होना चाहिये।

विगत वर्षों के प्रश्न:

प्रश्न. सिंधु नदी प्रणाली के संदर्भ में निम्नलिखित चार नदियों में से तीन उनमें से एक में मिलती हैं, जो अंततः सीधे सिंधु में मिलती हैं। निम्नलिखित में से कौन सी ऐसी नदी है जो सीधे सिंधु से मिलती है?

(a) चिनाब
(b) झेलम
(c) रावी
(d) सतलज

उत्तर: (d)

- झेलम पाकिस्तान में झांग के पास चिनाब में मिलती है।
- रावी सराय सिद्धू के निकट चिनाब में मिल जाती है।
- सतलज पाकिस्तान में चिनाब में मिलती है। इस प्रकार सतलज को रावी, चिनाब और झेलम नदियों की सामूहिक जल निकासी प्राप्त होती है। यह मिथनकोट से कुछ किलोमीटर ऊपर सिंधु नदी से मिलती है।

प्रश्न. निम्नलिखित युग्मों पर विचार कीजिये: (2014)

आर्द्रभूमि नदियों का संगम

1. हरिके आर्द्रभूमि : ब्यास और सतलज का संगम
2. केवलादेव राष्ट्रीय उद्यान : बनास और चंबल का संगम
3. कोलेरू झील : मूसी और कृष्णा का संगम

उपर्युक्त युग्मों में से कौन-सा/से सही सुमेलित है/हैं?

(a) केवल 1
(b) केवल 2 और 3
(c) केवल 1 और 3
(d) 1, 2 और 3

उत्तर: (a)

- हरिके उत्तरी भारत की सबसे बड़ी मानव निर्मित आर्द्रभूमि में से एक है। सतलज और ब्यास नदियों के संगम के पास बैराज के निर्माण के बाद वर्ष 1952 में यह अस्तित्व में आई।
- वर्ष 1990 में रामसर कन्वेंशन के तहत इसे आर्द्रभूमि का दर्जा दिया गया था।
- केवलादेव राष्ट्रीय उद्यान राजस्थान के भरतपुर ज़िले में गंभीर और बाणगंगा नदियों के संगम पर स्थित है।
- कोलेरू झील कृष्णा और गोदावरी डेल्टा के बीच स्थित है। कोलेरू दो ज़िलों में फैली है- कृष्णा और पश्चिम गोदावरी।

स्रोत: इंडियन एक्सप्रेस

PDF Refernece URL: https://www.drishtiias.com/hindi/printpdf/dispute-over-sutlej-yamuna-link-canal